

なぎさ

京急のまちマガジン

TOWN MAGAZINE NAGISA OF KEIKYU

April 2017 No.602

特集 横浜駅、日ノ出町駅

フォトジェニックなヨコハマの風景

— 光がつくり出すもの —



凧

京急の赤い電車

品川に入ってくる

ホームに入るときにの車体が紡ぎだす独特な音は

一度聞いたら忘れられない

六郷土手駅で降り

土手をしばらく歩く

空を泳ぐ沢山の凧がみえる

1年に一度行われる会だ

私も凧を買い

走りながら糸をほどいていく

凧はぐんぐんと空をかけていく

時折、別な方向から風が吹くと

凧はもがき旋回しながらも必死で上をめざす

そうかとおもうと、右に左に横飛びを繰り返すこともある

楽しげに隣で親子が凧をあげている

幸せな時間ほど移ろいやすいことを

私は隣の子供ぐらいいの歳に知ったつけ…

私の凧は饒舌だ

凧と話していれば

全く寂しくはない

作／ペンネーム・同一賃金

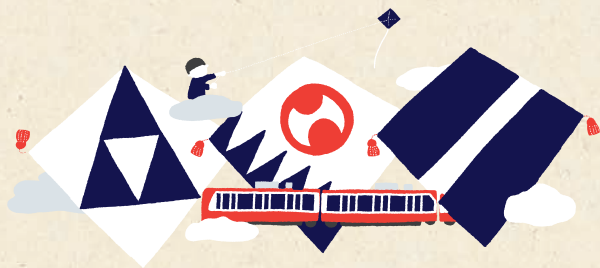

長崎ハタ(凧)あげ大会 in 東京

- 開催日/4月29日(土・祝)9:30~14:30 ※荒天時は5月7日(日)に順延 ●場所/六郷土手・大田区多摩川緑地区民広場
- お問い合わせ/長崎市東京事務所 03-3591-7600(前日まで) 福砂屋 070-5692-0562(当日荒天時のみ)

あなたにとっての京急を詩にしてみませんか？

「忘れられないあの日の車内アナウンス」「お父さん、3年前に見た三浦海岸の夕陽を覚えていますか？あれから……」
京急沿線の思い出、お気に入りの電車や駅、車窓の風景など、『なぎさ』に掲載する詩を募集しています。

■応募方法/はがきか封書、またはEメールに下記必要事項をご記入の上、ご応募ください。

詩とタイトル(詩は300字程度)、郵便番号、住所、氏名(匿名希望の場合はペンネームも)、年齢、性別、電話番号、(Eメール応募の場合)メールアドレス、本誌のご感想

※掲載された方には京急オリジナルQUOカード(1,000円分)を進呈します。※作品の掲載発表は冊子の発行をもって代えさせていただきます。応募作品は返却いたしません。誤字など応募作品に一部加筆・修正させていただく場合があります。※応募作品の使用権は京浜急行電鉄(株)に帰属します。発表の作品に著作権侵害等が発生した場合、一切の責任は負いかねます。

■締め切り/4月17日(月)消印有効

- 応募先/〒108-0074 港区高輪3-25-23 京急第2ビル3F(株)京急アドエンタープライズ『なぎさ』602号 詩募集係
E-mail : nagisa.hiroba@keikyuu-ad.co.jp

特集 横浜駅~日/出町駅

フォトジェニックなヨコハマの風景

—光がつくり出すもの—

「横浜」という地名を聞いたとき、あなたにはどんなイメージが浮かびますか？

横浜ランドマークタワー？ 中華街？ 赤レンガ倉庫？

ファインダー越しに見る横浜の景色は、おなじみの観光地とは別の顔。

カメラをお供に、自分だけの風景を探すプチ旅へ。



心地よい春日和には、
カメラを片手に
“ヨコハママさんぽ”!

YOKOHAMA SAMPON



テクテクテク……。横浜駅の改札を出て、
気の向くままに海を目指す。
歩きながらの「ながら撮り」こそ、
ヨコハマの魅力・再発見の秘訣。

#横浜駅 東口



カラフルな色ガラスをもちりばめられた
ステンドグラス。アンティークな
模様が、光を通して煌めく。



立体交差からのぞくビル群を横目に海辺へ。

#シーバス



空、海、建物、緑。カメラの
角度を変えるたびに、光のコントラストがさまざまな顔を見せる。
観光名所ではなく、その土地の“気配”を感じる風景を見つけたとき、
友達に、いま感じた興奮を共有してほしくなった。

そこで、SNS に投稿。

撮りだめした写真たちは、その日の物語をつくる。平日はビジネスマン、週末はカップルや家族で賑わう横浜の街並みは、その時々で、カメレオンのように異なる表情を見せていく。

#みなとみらい大橋



「シーバス」という文字が
レトロで可愛い。
思わずパシャリ。

#横浜美術館



噴水やミストが静まると、
広い水面に街並みが映り込む。
高層ビルが逆さまに見える景色に、
カメラ好きが集まって
大撮影会。



シンボルキャラクター
「GARDEN BEAR」
©ITOON/GN2017

「第33回 全国都市緑化よこはまフェア」開催中!

「歴史と未来の横浜・花と緑の物語」をテーマに、100万本の花々と美しい街並みがお出迎え。3月25日(土)～6月4日(日)までの開催期間中は、サクラ、チューリップ、バラをはじめとした春の花で、横浜の街が彩られます。グランモール公園も会場のひとつです。



日がな一日、横浜をぶらり。
のんびりと、
心に触れるものを探す。



#グランモール公園



歩けば発見!

ヨコハマNEWグルメ

目まぐるしく変わる横浜の街。
 目的地を決めずに歩けば、
 新しいお店や、「いいねー」という
 メニューに偶然出会う喜びも。

Breakfast

#パンケーキ

湘南小麦の甘みと
ふわっふわの生地♪



昨年春オープンした『湘南 pancake』。
 パンケーキ激戦区のニューカマーを見つけた。
 今日は沢山歩くので贅沢な朝食。



Relax

#足湯

海を一望できる天然温泉『万葉倶楽部』
 の展望足湯庭園でリラックス。
 無色無臭でさらりとした肌触り。
 身体がぼかぼかしてきたく。



Lunch

#テイクアウト

ジューシー!



昨年冬にオープンしたばかりの
 カフェ『SANTA MONICA 3rd st. MEAT
 TERRACE』で、新メニュー・熟成肉の
 ライスボックスをテイクアウト。
 グランモール公園にある
 円形広場の階段に
 ちょっと座ってランチタイム。

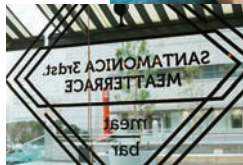

Sweet Time

#フローズンヨーグルト

ビビッドな
オレンジがcute。

ここでは買えない、
 『アローズ・パレット』で
 濃厚なフローズンヨーグルト
 をゲット。



#動物園通り



野毛山動物園へと続く通り。狭い路地に
小さな商店が並び、昭和ヘトリップ。
桜咲く春の野毛山は、
夜桜観賞にもぴったり。



ワープ



桜木町を抜けると、
雰囲気ガラリと変わる。
仕事帰りのサラリーマンたちが
同じ方向へと流れていくようだ。
ヨコハマさんぽのラスト、
おいしいお酒との出会いを求め、
夜の街へ、人情酒場・野毛へ。



#野毛 #はしご酒



もう一杯!



『hanasaku(花咲)』は、日本酒とおはんざいのバル。
女性の“おひとりまん”でも気軽に入れる。
レアな日本酒を発見～。

明太焼飯で
お腹いっぱい!



「#なぎさ」「#keikyuu」「#ヨコハマさんぽ」で
あなたが見つけたフォトジェニックな横浜を
 Instagram に投稿しよう!

締めくくりは、蔵を改装した
一軒家ダイニング『KULA KULA Dining』へ。
和モダンな空間で店主とおしゃべりしながら
カウンター席で料理を。

至横浜ベイブリッジ・
本牧ふ頭 →



見どころをチェックしてお出かけ！

おさらい INFO

LET'S CHECK OUT
THE SIGHTS

赤レンガ倉庫 横浜クルーズ

日本の歴史を変えたペリー艦隊停泊の地を經由し、日ごとに替わる海外からの豪華客船やコンテナ船に接近。陸からは見ることができないフォトスポットが満載！ガイドさんによる歴史解説を聞いて横浜ツウになろう。

■発着桟橋／ピア赤レンガ桟橋 ■運航時間／約45分 ■運休日／月・火曜日(祝日の場合は運航) ■料金／大人1,200円他 ■TEL／045-290-8377 ■URL /http://www.yokohama-cruise.com/



横浜エリアは、写真に
収めたい風景がいっぱい！



山下ふ頭

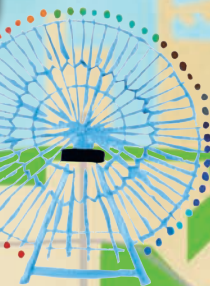

大さん橋ふ頭

ピア赤レンガ桟橋



横浜赤レンガ倉庫

山下公園



KAAT神奈川芸術劇場



横浜中華街



横浜スタジアム

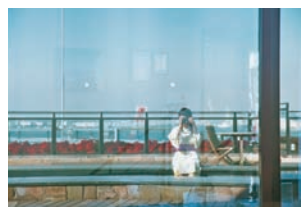

3 横浜みなとみらい 万葉倶楽部

☎045-663-4126 ㊟横浜市中区新港2-7-1 ㊟24時間 ㊟入館料大人2,700円他

港の見える丘公園



5 ハナサク hanasaku

☎045-325-9215 ㊟横浜市中区花咲町2-60 ㊟16:30~24:00 (LO23:00) ㊟年末年始 ㊟トマトの炊いたん626円他



4 クラ クラ KULA KULA ダイニング Dining

☎045-341-4505 ㊟横浜市中区花咲町2-60 ㊟17:30~25:00 (LO24:00) ㊟年末年始 ㊟おつまみ鶏ハム734円他





① SANTA MONICA 3rd st. ミートテラス MEAT TERRACE

☎045-323-9063 ㊦横浜市西区みなとみらい 2-3-1 クイーンズタワー A2F ㊦11:00~23:00(LO22:00)、テイクアウトは22:00まで ㊦山盛りパクチーのロブスターロール1,800円他



② アローズ・パレット

☎045-682-5501 ㊦横浜市西区みなとみらい 2-3-1 クイーンズタワー A2F ㊦11:00~20:00 ㊦フロズンヨーグルト プレーン370円他



横浜駅 きた東口から スタート! 横浜ベイ クォーター 方面へ

横浜

#みなとみらい大橋



#ランモール公園

南北に700メートルほど延びる遊歩道公園。石畳の並木道を歩いてベンチでのんびり。

臨港パーク

よこはまコスモワールド
目印の大観覧車は、中から眺める景色も下から見上げる姿も大迫力。

2019年、
移転予定!



けいぎゅう

京急グループ
本社ビル(仮称)

#横浜美術館

石造りのシンメトリーな外観が特徴の建物は、故・丹下健三の設計。

噴水
横浜美術館

#横浜 ランドマークタワー

よこはま
コスモワールド



戸部

⑥ 湘南 pancake ランドマークプラザ店



☎045-222-7761 ㊦横浜市西区みなとみらい 2-2-1 ランドマークプラザ1F ㊦11:00~21:00(土・祝日は10:00~) ㊦リコッタマスカルポーネパンケーキ 980円(平日価格)、1,080円(休日価格)他



京急線

野毛山公園

みなとみらいを見下ろす高台に約250本の桜が咲く。公園内の「野毛山動物園」では、キリンやレッサーパンダと一緒に花見。



野毛山公園
野毛山動物園

野毛
野毛ちかみち

7-7
横浜駅2丁目



大岡川

日/出町

至横浜質

京急電鉄の謎 ⑧

アナログの強み

鉄道ファンの間で、「赤い彗星」の異名を持つ京急の赤い電車。品川～横浜間の最高時速は120キロに達し、有料特急を除く民鉄列車ではトップクラスだ。冒頭の呼び名はここからくるのだが、そもそも京急の電車が速いのはなぜだろう？

理由の一つは線路にある。新幹線と同じ幅広の線路であるため車体が安定し、スピードを出せる。そして信号にも工夫。時速120キロ運転実現のため一般的な信号パターンに加え、青と黄色が明滅する「抑速信号(105キロ以下)」を導入。減速が少ない分、すぐに最高速度まで戻すことができる。

さらに、安定輸送、つまりトラブル時の復旧の「早さ」にも定評がある。「遅れない電車」とい

う利用者の信頼を支えているのは、じつはアナログ作業だ。他の鉄道会社ではコンピュータによる一元管理が主流だが、京急電鉄は運輸司令が全線の運行を管理し、全線内4カ所にある運転区のベテラン職員が終日手動で信号テコを操作するため、トラブル

や災害などの場合、復旧が早い。現場経験が豊富な職員が折り返し運転や間引き運転などを柔軟に判断し、ダイヤの乱れを最小限に抑えることができる。実際、2014年の調査[※]では、京急線が10分以上遅れる頻度は1カ月に1回未満。首都圏の路線の中で最低水準である。

京急線の駅ホームでは、車掌自ら責任を持って「ドアを閉めます」とアナウンスする。運転士は

一人ひとりアナログの懐中時計を持ち、秒針まで正確に合わせるのが日課だ。

History of KEIKYU

時速120キロへの道のり

戦後の認可速度は最高80km/h。京急は線路や車両の改良を順次進め、現在、品川～横浜間では有料特急を除く民鉄列車でトップクラスの最高速度を誇る。

- ・1953年 ➡ 90km/h
- ・1958年 ➡ 100km/h
- ・1967年 ➡ 105km/h
- ・1995年 ➡ 120km/h



最高速度 120km/h

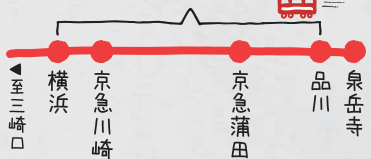

左/時速120キロを支える最新車両、新1000形。短い駅間にも対応できるよう加速、減速がすばやくできる。

右/職員が手作業で信号テコを操作して、1日700本の電車をさばく。金沢文庫駅ではその数7000回。

※国土交通省：遅延対策ワーキンググループによる

— いま、見えてくる京急沿線の未来 File08—

小さな鉄工所を文化の拠点に!

バックル コーポ
「BUCKLE KÔBÔ」運営、寺田倉庫

[場所が持つエネルギー] × [アーティストの力]

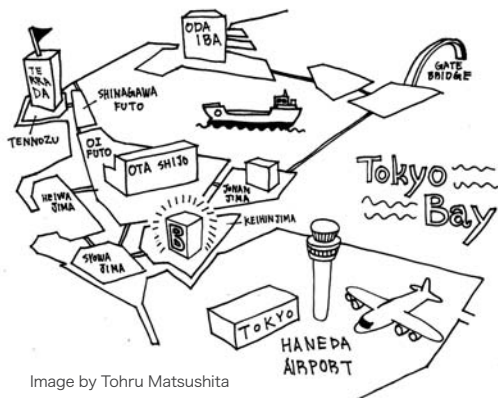

Image by Tohru Matsushita



Photo by Kabo

羽田空港に近い立地に加え、土地と資源、ものづくりの技術を持つ京浜島には、創作活動の場として大きなポテンシャルがある。京急線の最寄り駅は平和島駅。

ゼロから形を作るアーティストたちの力は無限大。鉄を楽器に用い、炎のパフォーマンスを行うユニット「PBC」など、ユニークな「鉄工島ライブ」は2カ月に1度開催。

羽田空港を目の前に望む京浜島。鉄鋼業を中心とした小さな工場が元気な工業地帯である。昨年6月、この京浜島にアート工房「BUCKLE KÔBÔ」がオープン。以来さまざまなジャンルのアーティストが活動する場になっている。仕掛けたのは寺田倉庫だ。空き物件だった鉄工所に新しい文化が生まれる可能性を見出し、アート事業の企画チームが動いた。若手アーティストの力を借りて工場の一角をリノベート。スケルトンで風通しのいい、ユニークな空間が完成した。

「若い人たちにとって、都内において大きな音や火を出せる広大な工房は貴重です。すぐ隣で現役の職人が作業をしていたり、利便性がいいと海外から訪れる作家もいたり、予想外の出会いがある。すると面白い連鎖が生まれるのです」と、企画チームのメンバーたち。

この道50年という旋盤工の職人の隣で、若者が現代アートに挑む。旋盤の工程で出た金属の切粉が作品に使われることもあるという。創作活動は絵画や立体造形、映像などの作品だけでなく、鉄を楽器として使った音楽ライブ、テーマのある食事会といったイベントへと広がっていく。

「ニューヨークのSOHOのように、工場地帯にアーティストたちが入ることで新しい流行が生まれ、時代の半歩先をゆく若者が集まります。羽田空港に近いので、地方都市や海外からのアクセスもいい。湾岸エリア全体が活気づき、世界から観光客が訪れるようになる。京浜島がその拠点になれると思います」

寺田倉庫

美術品やワイン、メディアなどの保存保管事業が主軸。一方、倉庫空間を活用したアートギャラリー、場所と人材をつなぐ文化事業、伝統画材ラボなど、倉庫会社の枠を超えたユニークな活動を行う。



ひと駅ごとに行きたいまち

京急線

普通電車の旅

vol.53

すずきちょう
鈴木町駅 編

工場地帯のノスタルジーが宿る

1929年の開業以来、隣接する味の素川崎工場と街の発展を見守ってきた「鈴木町」駅。駅名は、味の素創業者の鈴木三郎助氏に由来する。かつて工場地帯だった街は、現在ベッドタウンへと変貌中。それでも古き良き下町情緒は健在で、歩いているとノスタルジックな気分になれる。

この街のおもしろ ルール 5

- 1 朝、味の素職員に便利な臨時改札機が登場
- 2 「アジパンダ」の足跡を辿れば、うま味体験館
- 3 都内の京急線にはない構内踏切が生き残る駅
- 4 鳥居や水屋など、昭和的スポットは住宅街にあり
- 5 多摩川沿いの道では、カモの行列が優先



A. 味の素KK川崎工場

「味の素」[®]、「ほんだし」[®]、「Cook Do」[®]の製造工程が見学できる。1914年創立の川崎工場は、同社で最も歴史ある工場。最新技術と共に、「うま味」の歴史を肌で感じよう。うま味体験館では、ここでしか買えない「アジパンダ」[®]グッズの販売も。

[工場見学] ☎ 0120-003-476(8:30~16:30、日・祝日・年末年始を除く) ④ 川崎市川崎区鈴木町3-4 ⑤ 9:30~16:00 ⑥ 日・祝日・年末年始、メンテナンス作業日 ⑦ 無料 ※工場見学は要予約(インターネット受付は <https://www.ajinomoto.co.jp/kfb/kengaku/>、11名以上の団体は電話受付。コースによって年齢制限あり)



B. かつのや

暖簾をくぐれば昔ながらの雰囲気が広がる、創業約70年の老舗そば店。鯉、鯖、宗田節の出汁が優しい味わい。ボリューム満点の定食もオススメ。

☎ 044-222-4948 ④ 川崎市川崎区伊勢町2-6 ⑤ 11:00~14:30、17:00~20:30 ⑥ 水曜日 ⑦ 天ぷらそば 800円他

昭和に
タイムスリップ
できそう!
空を発見!

伊勢町本通
商店会





工場と高層マンションの間を走る京急電車には、この街の未来が見えている!?



川崎河港水門

1928年竣工。当時、川崎の名産品だった梨、桃、ぶどうの彫刻があしらわれている、街のシンボリックな水門。



至川崎大師▶



鈴木町

味の素グループ
うま味体験館

◀ 至港町

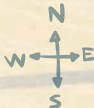

イトーヨーカドー
川崎港町店



D. FUTSAL POINT SALU 川崎

キッズや仕事帰りのビジネスマンで賑わう、駅から徒歩約2分のフットサルコート。シャワーやナイター照明の他、レンタルウェアも完備。

☎ 044-201-2281 住 川崎市川崎区港町12-1 営 10:00~24:00(土・日・祝日は9:00~) 休 無休 ※料金、予約は <http://futsalpoint.net/shisetsu/salu/kawasaki/>



E. BEAVER(ビーバー)

2年前にオープンして以来、一躍人気のカフェに。イチオシは、専用オーブンで焼き上げたピザ。スカイプルーを配した開放感ある空間はデートや女子会にぴったり。

☎ 044-272-6974 住 川崎市川崎区鈴木町3-3 営 11:00~21:00(LO) 休 月曜日(祝日の場合は営業、翌日休み) 料 PIZZAマルゲリータ(サラダ付き) 1,000円他

伊勢町本通 商店会



C. やまぶき

「もつ鍋と言えばここ!」と、地元で40年以上愛されている和食店。生姜が利いた濃厚な白味噌スープに、ごはんもお酒もすすむ。

☎ 044-244-1741 住 川崎市川崎区伊勢町1-2 営 11:30~14:00、17:00~21:00 休 日曜日 料 もつ鍋定食 890円他



鈴木町駅
しずましやうご
島崎 将吾さん

挨拶が行き交う改札

お客さまが顔を覚えてくれ、「おはよう」と声を掛けてくれる駅です。小さな駅の特権ですね。今後、地域住民の方が増えても、この交流を絶やさないようにしたいです。



フォトスポット
発見!



思わず撮りたくなる、この街の魅力。撮った写真は「#なざさ」をつけて Instagram に投稿しよう!

■ 京急ステーションコマース

「おとどけいきゅうプラス 横浜港大さん橋店」オープン

京急オリジナルグッズや鉄道グッズを販売する、京急電鉄公認のグッズショップ「おとどけいきゅうプラス」が、横浜港大さん橋国際客船ターミナル 2階にオープンしました。電車の運転台や鉄道模型のジオラマなどを設置した店内は、京急ファンのみならず、お子さまにも楽しい空間です。



- 営業時間 / 10:30~19:30
- 休業日 / 横浜港大さん橋国際客船ターミナルに準ずる
- お問い合わせ / 03-5789-8686 (京急ご案内センター)

■ 西武鉄道 × 京急電鉄 × 東武鉄道 × 台湾鉄道

日台縦断! 鉄道スタンプラリー第2弾

京急沿線の城ヶ島や六守稲荷神社に、東武沿線の金龍山浅草寺、さらには台湾鉄道沿線の龍山寺まで、日台4鉄道沿線のパワースポット巡りが楽しめるスタンプラリー。各エリアのパワーをもらって最寄駅のスタンプを集めながら、記念品の獲得を目指そう! スタンプラリー帳は、下記ホームページからダウンロードできます。



- 実施期間 / 7月31日(月)まで
- 特別記念品交換期間 / 8月10日(木)まで
- スタンプ設置駅 / 西武秩父・本川越駅 (西武鉄道)、三崎口・六守稲荷駅 (京急電鉄)、とうきょうスカイツリー・東武日光・川越駅 (東武鉄道)、台北・大甲・台南・花蓮駅 (台湾鉄道)
- 記念品交換場所 / 京急TIC (羽田空港国際線ターミナル駅)、台鉄夢工場旗艦店 (台北駅)
- 記念品 / <ファイブスタンプ賞> 4社局の車両が描かれたオリジナルペットボトル用巾着袋 (先着2500名) <コンプリート賞> 4社局が準備した豪華プレゼントが抽選で当たる応募ハガキ ※詳細は <http://www.keikyuu.co.jp/>
- お問い合わせ / 03-5789-8686 (京急ご案内センター)

■ 京急電鉄

「京急線アプリ」配信スタート

京急線の運行情報等がわかる「京急線アプリ」が登場。中には、「時間はかかって、比較的空いている電車で行きたい」を叶える「ゆったり電車で行こう」の機能も。京急線利用者必携のアプリです。



- 配信開始日 / 3月28日(火)
- サービス / 「ゆったり電車で行こう」の他、発車案内、運行情報、遅延証明書確認、京浜急行バス情報、「モーニング・ウィング号」「ウィング号」空席情報など
- 利用料 / 無料 (通信費はお客さまのご負担となります)

座席指定券購入サイト

「KQuick(ケイクイック)」



「モーニング・ウィング号」「ウィング号」の座席指定制列車への変更に伴い、各号の「Wing Pass」「Wing Ticket」がいつでもどこでも購入できるサイト「KQuick」がオープン。「京急線アプリ」との連携で、京急線の通勤がますます快適になります。

- 発売開始日 / 「Wing Pass」は4月10日(月)、「Wing Ticket」は5月1日(月) ※会員登録の受付開始は3月28日(火)から
- 決済方法 / 各種クレジットカード ※京急プレミアムポイントクレジットカード利用の場合は特典あり

「京急線アプリ」「KQuick」の詳細は <http://www.keikyuu.co.jp/> お問い合わせ / 03-5789-8686 (京急ご案内センター)

■ 京急ステーションコマース

PUDO ステーション



宅配便の荷物を、好きなときに好きな場所で受け取る、オープン型宅配ボックス「PUDO」が京急線の6駅に登場。設置駅は今後も拡大予定。

- 設置場所 / 平和島駅、京急川崎駅、金沢文庫駅、六浦駅、神武寺駅、梅屋敷駅
- 利用可能時間 / 設置駅の始発から終電まで ※現在はやマト運輸(株)「クロネコメンバーズ」の方のみ利用可
- お問い合わせ / 03-6408-5483

路線図



京急 大人の讃歌

緑化フェア開催中の横浜で楽しむ

バラの花園！ 横浜イングリッシュガーデン ガーデンツアー＆寄せ植え教室



(開花最盛期に撮影) ※写真はイメージです。

1700種類のバラが咲き誇る、横浜の新名所「横浜イングリッシュガーデン」へ、専属ガーデナーによるツアー＆人気の多肉植物を使った寄せ植え作り体験に出かけませんか？ 美しいバラに囲まれて、優雅な午後のひとときを。

開催日／5月30日(火) ※バラの見頃は例年5月中旬～下旬となります。荒天中止 ■集合時間と場所／京急線「戸部」駅改札前に12:30 (昼食をお済ませの上ご参加ください) ■コース／徒歩移動(約15分)～横浜イングリッシュガーデン～現地にて解散(16:00予定) ■募集人数／30名(最少催行人員20名) ■料金／お一人さま4,900円 ■受付開始／4月3日(月)10:00～ ■お問い合わせ／03-5767-9717(平日9:30～18:00 京急観光) ※詳しい旅行条件を説明した書面をお渡しいたします。ご確認の上、お申し込みください。

■ ANAウインドサーフィンワールドカップ横須賀大会実行委員会

ANAウインドサーフィンワールドカップ 横須賀大会



ウインドサーフィンのプロを中心とした国際大会「ANAウインドサーフィンワールドカップ横須賀大会」が、津久井浜海岸にやってくる！ 24年ぶりの日本大会。大会の種目は、本競技の中でもスピード感溢れる「スラローム」。選手たちの風を操るようなテクニックに、大興奮すること間違いなし。家族や仲間と連れ立って盛り上げよう。会場では、マリンスポーツの体験や三浦半島の名産品などの販売コーナーも。

■開催期間／5月11日(木)～16日(火) ※天候により競技が中止になる場合があります。■開催場所／津久井浜海岸 ■入場料／無料 ■主催／ANAウインドサーフィンワールドカップ横須賀大会実行委員会(実行委員会構成メンバー／神奈川県、横須賀市、三浦市、NPO法人日本ウインドサーフィン協会、全日本空輪株式会社、京浜急行電鉄株式会社) ■公認／Professional Windsurfers Association(PWA) ■お問い合わせ／046-822-8145(ANAウインドサーフィンワールドカップ横須賀大会実行委員会事務局)

🎁 PRESENT

天然温泉みうら湯 弘明寺店 入浴券 ペア10組さま

はがきに①郵便番号・住所・電話番号、②氏名・年齢、③本誌の入手場所、④今号で面白かった記事、⑤本誌デザイン・内容についての感想、をご記入のうえ、ご応募ください。

締め切り **4月17日(月)必着**
※当選者の発表は、賞品の発送をもって代えさせていただきます。

宛先／〒108-0074 港区高輪
3-25-23 京急第2ビル3F
(株)京急アドエントナープライズ
『なぎさ』602号プレゼント係

次号は2017年6月1日(木)発行予定です

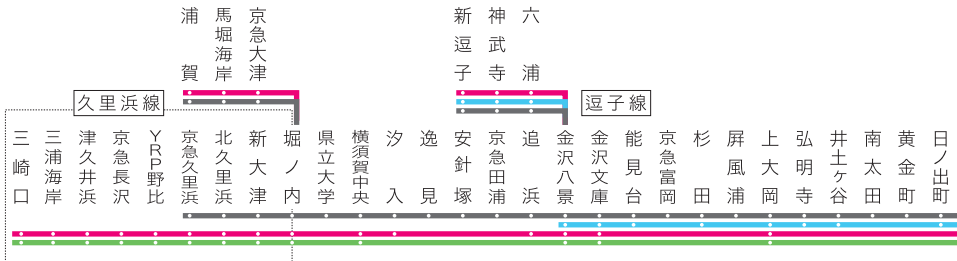

※冊子内の価格はすべて税込です。



www.keikyu.co.jp

「京急沿線マガジン」バックナンバーは、京急電鉄オフィシャルサイト「KEIKYU WEB」でお楽しみください。

湯 みうら湯

黒湯天然温泉



Are ゆ〜 Happy?
ゆ〜り、じ〜り、いい湯、実感。

弘明寺駅下車！
いい湯わいています！

2017年
3月18日(土)～
5月7日(日)
まで
キャンペーン期間中
「弘明寺みうら湯きっぷ」
ご提示で！

温泉を楽しむなら、「弘明寺みうら湯きっぷ」がお得！！

期間中 **バスタオル無料レンタル** と **フェイスタオルプレゼント**



電車乗車券

+



みうら湯ご入浴券

+



きっぷ提示により
バスタオル無料レンタル
フェイスタオルプレゼント

■主要駅からのきっぷ発売額 ※大人の場合

品川から	1,220円	横浜から	930円
上大岡から	820円	横浜賀中央から	1,130円



毎日おすすめ！
黒湯炭酸泉！
カラダに、心に
じんわりうれしい。

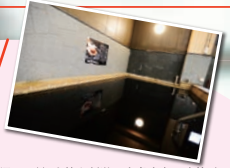

黒湯炭酸泉とは
神経痛や疲労回復に効くといわれる黒湯と、毛細血管を刺激し皮膚疾患の改善が期待される炭酸泉をミックス。からだとお肌にやさしい泉質が加わりました。

大岡川沿いでは桜のイベントを多数開催！3月18日(土)～4月9日(日)
花見と湯浴みでいい気分！黒湯天然温泉みうら湯でゆ〜たりとお過ごしください。



第27回 **南区桜まつり**
4月2日(日) 10:00～15:00
【ほんまり点灯期間】 3月25日(土)～4月9日(日)
18:00～22:00(月～木は21:00まで)

第25回 **大岡川桜まつり**
4月1日(土)・2日(日) 11:00～16:00
【ボンボリ点灯期間】 3月18日(土)～4月9日(日)
17:00～24:00

優待特典いっぱい！のリーフレットは京急線各駅で配布中！

黒湯天然温泉 みうら湯 弘明寺店 〒232-0063 神奈川県横浜市南区中里1丁目25-1
TEL) 045-710-1126 営業時間) 10:00～23:00(最終入浴:22:30) URL) www.miurayu.com

詳しくは



京急線の時刻や運賃など京急に関するお問い合わせは
京急ご案内センター (平日9:00～19:00 土日祝日9:00～17:00)
※営業時間は変更になる場合がございます。
03-5789-8686 / 045-441-0999
京急ホームページ www.keikyu.co.jp

